時報

閘北麥根路站附近 敵機爆炸落

今晨七時左右、敵機十餘架、又出現於滬市上空、旋合旋分、盤旋頗久、並在閘北及滬西之華漕鎮等處、大施轟炸、除有一部分民房被燬、並未傷及人口、至九時許、大半敵機他去、尚有二架在閘北投擲炸彈、當有數處發生火警云、

今晨六時三刻、日本飛機兩架飛往北站一帶轟炸、華軍開機關鎗掃射、六時五十五分、高射砲彈一枚落於成都路捕房僕役住所屋頂、損害頗微、無人受傷、七時、有砲彈一枚墜於靜安寺附近、離該處捕房不遠、華人一名受傷、七時許、麥倫中學後面起大火、

流彈滿天飛

各處流彈傷人

今晨六時半至七時日機一架飛經公共租界區域、當該機由飛過之處、即有炸彈等爆裂物墮下、復有多處則爲機槍掃射、致各地受傷死亡者爲數極爲可觀、以致救護車紛出、仁濟寶隆醫院幾爲之滿、茲就調查所得者、分誌於下、㈠浙江路寧波路口傷五人、㈡天津路浙江路口傷一人、㈢南京路雲南路口傷十餘人、㈣淡水路死一傷三、㈤靜安寺路國際飯店附近傷多人、㈥海格路電車公司寫票亭傷賣票一人、㈦今路大中里口傷孩童二口、以上五七兩處係受機槍掃射、餘均屬小型炸彈所傷、又成都路巡捕房之屋頂、於今晨六時五十分亦受流彈一枚、僅燬建築物一方、幸未傷人、

兩機空中廻旋

今晨至午敵機陸續在閘北凌空投彈轟炸、中午十一時半、又來重轟炸機兩架、頭尾銀灰、機聲淡黃、滿掛炸彈、徘徊天空、飛度約三千公尺以上、輪流向我閘北某某方面投彈、每投一彈、兩敵機互相扶助、而投下之彈、多無目標、爆發者亦倘少、蓋兩敵機既不能高飛、又不敢低行、高飛則投彈不中、低行則恐我軍砲擊、故自十一時半飛抵閘北、所投之彈、僅三四枚、多未聞有爆炸之聲、

霎時轟然一聲

記者見一機斜下忽較前機爲速、馬達之音亦比尋常怪異、約在一千尺時、機尾忽出黑煙、濃如烏雲、而在黑煙之後、接連冒出火燄、我軍之高射砲正在此時作響、該機即於砲聲煙火中、如移星一般、向閘北墮下、轟然一聲、人機俱燬、此一幕緊張情況、爲時不過一二分鐘、急視時計、係十二時十三分、事後記者又赴麥根路蘇州河南視察、遇舢舨廠上之美國守兵、據語記者述當時詳情、彼曾說敵軍之墮、由乎駕駛不精、機尾之冒出煙火、諒必因其向下太快、汽油漏出、乃演斯結果、至於敵機墮落之處、則在舢舨廠橋上海銀行堆棧之西北角、即該處新新印染廠之後面閘北西寶路與麥根路車站之空地上、

美對遠東時局 採獨立政策

否認與英國取共同行動

◎華盛頓三日中央社哈瓦斯電、國務卿赫爾頃發表談話稱、政府業有新訓令寄交美國駐中國大使詹森、着其勸告美國僑民、利用現有遣送回國之機會、善自爲計、關於報載美兩國將在中國海面合作一說、謂美國政府、現仍採行獨立性質之政策、不以作何他國政策爲轉移、特美國當局與其他各國負責當局處於同一地位、而保有同樣利益者、交換情報、並相互磋商、則固屬事理之常、「抑此種合作事業、未可與共同行動混爲一談也」云、

◎華盛頓四日中央社路透電、美國務卿赫爾今日宣稱、國務院在最近努力之中、已向美僑發出不能再強硬之警告、勸彼等遠離上海及其他戰區、關於外傳英美兩國對於遠東事變密切合作之說、赫爾告新聞記者謂、政府之外交政策、係分別獨立而行者、但有時則亦有從權變更之處、再則美國紅十字會宣稱、不擬派遣紅會人員赴華或舉行全國募捐之舉、但願代表中國救濟工作接受各團體及私人所願助之捐款、此項捐款、應匯交中國紅會及其他救濟機關、美國紅會會長克萊森復稱、日本紅會已拒絕外國之補助、

羅店我軍在戰壕中以輕機關鎗射擊之雄姿

（戰地攝影夏曉霞）

普善山莊敬求各界善士慨助棺木經費

敬啓者滬戰事發生已屆多日無辜人民罹難者益形增多「本山莊乃受上海市救濟委員會委辦掩埋組由滬上難民收容所一百五十餘處內病而死者悉由本山莊掩埋中國紅十字會各救護醫院傷亡兵民亦由本山莊作」查本山莊辦理向無的款經費因事屬非常祇有勉任其艱日來本山莊辦理收埋事宜向來不分畛域無論英法租界南市等處閘北戰區以及虹口方面亦均前往艱險努力工作即如日前大世界南京路外灘等處慘劇以及南車站被炸事件死難者不斷總計均經本山莊加派員役前往備棺收殮工作浩大概可想見務望各界善士本胞與之仁慨發愛國之熱忱或慨助棺木或慨解義囊俾暴露功德無量如何惠助請送至六馬路二百十號普善山莊總辦事處當掣奉正式收據而資徵信並登報鳴謝以揚仁風

特區多處起火

今晨八時、海勒路及歐嘉路一帶均起火、八時至九時間較爲平靖、周家嘴路與麥倫中學之間有五六處起火、靶子路與赫司克路附近亦有一處起火、火勢頗烈、九時至十時間下列四處起火、㈠愛而近路與北江西路、㈡北四川路海寧路（上列兩處已有租界救火會人員奔往灌救）、㈢麥根路車站房屋（因轟炸所致）、㈣東安利貨棧附近、（又訊）㈠愛多亞路成都路口中手溜彈及機槍流彈二十餘人、㈢泥城橋為命中機關槍子彈死傷七人、新世界附近有三人受機槍傷、㈣法租界與利和路金祭公學附近江南旅館後門、從飛機上落下一彈、死傷十人、㈤中濟利路平濟里天空中落下一彈、爆發傷十死一人、死者爲該處擺設舊貨攤之彭姓老翁、其餘若新閘路・同孚路・霞飛路・行人亦有命中飛機上所擲槍之彈、又東新橋電車站傍、各傷行人七八名、靜安寺路英商電車廠流彈傷一寫票、新閘路新康里斃九歲男孩一口、新閘橋路口萃源衣莊夾弄內落下子彈一顆、

恒豐路起火警

上午七時至十時間、閘北有敵飛機數架、在中興路・寶山路・大統路一帶天空高翔、并投擲炸彈、恒豐路附近有一處發生火警、旋經我各段救火會在蘇州河接水救熄、

投一彈即遠颺

時記者正在特區中某最高屋頂上觀察、覺敵機機身大而笨重、每投一彈、輒拚命逃出、機頭馬達之聲、震動全市、其投彈之法、輒在特區某某地段上空三千尺高度中、向北斜下、約低飛至一千尺內、即向下投彈、當一機作投彈時、另一機則在四千尺高度中向四周偵察、兩機互相替換、似有一定之規則、十一時十分許、兩敵機正在輪流投彈、其中一機一彈後、飛起天空、另一機乃依前機之擲彈法、在特區某某地帶上空、飛高至三千尺以下、調轉方向、朝北斜下、

尾部冒火如龍

敵機兩架於十一時十五分、在北恒豐路附近投擲炸彈、此起彼落、肆意轟炸、其中一機在投彈後、正急駛上升間、在租界戈登路區上空時、突然爆炸、轟然一聲、震撼全市、但見該機驟然向北墮下、尾部冒火、長達數丈、宛如火龍、旋即墮落於蘇州路以北地區、機中駕駛員均即斃命、至另一機投兩彈疾馳而逸、

北站今晨砲戰

昨日（三日）下午六時至今晨十時之間、西區及浦江中均安靜、惟北站方面於今晨三時五十分、曾有砲火、雖不久即停、勢頗猛烈、據滙司捕房報告、該捕房所轄區域內及捕房所在地、常有彈片墜落、

今晨三時五十分、虹口一帶敵軍、曾向北車站我軍陣地攻擊、一時步槍機關槍聲並作、勢頗猛烈、我軍沉着應戰、敵頑抗多時、不支而退、我軍未予追擊、

羅店敵企突圍

羅店方面之敵、自我軍昨晨突出奇兵、由小川沙西北鬦抄襲敵軍後路之後、敵軍仍在我軍重包圍之中、已完成四面包圍之形勢、昨晚敵軍數度向我反攻、企圖突圍而出、迭經我軍以機關鎗密集掃射、敵軍傷亡重大、不支而退、直至今晨爲止、突圍而出之企圖、迄未得逞云、

吳淞鎮敵擊退

自昨晚以迄今晨、我軍不斷向退守吳淞鎮之敵進攻、經激夜血戰之結果、我軍已將殘敵壓迫至淞鎮江邊、刻我軍仍在繼續前進中、期將蘊藻浜以北之殘敵加以肅清云、

浦東大火復燃

浦東陸家宅外英商泰同棧棧、昨日浦江砲戰之際、於午後一時、被日艦砲火擊中爆炸、繼春江碼頭之後、發生大火、因各棧房內所堆儲係煤炭、故焚燒燼烈、黑煙瀰漫空際、歷久不熄、至晚間始衰、今晨九時、死灰復燃、濃煙散天、至正午稍見衰減、

浦江敵艦移動

今晨僅有日機二三架、不時在浦東上空盤旋、並擲彈轟炸、但我方並無損傷、浦江日艦懼我砲轟、現已移動若干地點、已無聲無臭、據一般觀察、昨日敵軍之動作、純係試探浦東我軍兵力、一經交戰之後、始知我軍力雄厚、難以進犯、野心已戢、

敵援軍泊口外

據確息、昨晚又有敵運輸艦四十九艘（一部爲商輪所改造）、載運大批援軍及械彈、駛抵吳淞口外五十海里洋面、迄今日上午尚泊該處、似有大舉犯我模樣、

魯黃河 決口擴大

◎濟南二日電、黃河決口擴大、將及二千餘尺、奪全溜、二日過鹿鱔城北四、五里柏寺口東南流、距小清河二十里將匯入海、

浦江昨日砲戰 彈落租界

昨日（三日）租界中所落砲彈高射砲彈及彈片等爲數頗多、工部局救護車曾出動卅二次、經運往各醫院之病人計有四十六名、其中大半均爲流彈所傷、救火車亦頗爲忙碌、中區西區東區均有火警數起、

昨日午後五時四十五分、高射砲彈一枚落於跑馬廳、萬國商團團員W.G Nicholla及M.P Doyle等二人受傷、又昨日午後二時十分、商團團員（俄國隊）Kosnyreff在北京路外灘爲彈片輕傷、

美參戰軍人會主張 實施中立法

◎美國水牛城三日中央社哈瓦斯電、美國「參預外國戰事退伍軍人協會」、頃議決致電白宮、要求羅斯福總統發表公開宣言、說明外交政策、並又通過告美國民衆書、主張㈠中立法應自動的付諸實施、㈡宣佈戰事爲非法、但遇他國侵略美國領土時、美國爲自衛而戰、則不在此例、㈢美國人民在各處戰區中者、應由政府完全予以保護、但其時期應有限制、㈣美國船舶凡與交戰國通商者、即不應受美國國旗之保護、

津浦線日便衣隊 攻唐官屯被擊潰

濟寧等處發現日機

◎天津四日快訊社電、據華人消息、華軍三日在津浦線王家口附近、與日軍激戰竟日、三日晚將王家口奪回、擊斃日軍二百餘、並奪獲軍械甚多、王家口日前一度被日軍佔去、

◎濟南二日電、二日早敵以鋼甲車坦克車掩護便衣隊、在唐官屯北四五里、猛攻唐站、另便衣隊六十餘在呂官屯北陳莊・曲莊、夾攻唐站、均被我擊潰、

◎濟南三日電、二日夜濟寧發現敵機二架、飛曲阜後、折向西、同時臨城・滕縣・韓莊・茅村・利國驛上發現紅綠燈光、想係漢奸指示敵機燈號、

◎濟南三日電、運河西大小王莊上莊每日激戰、斃敵衆、唐官屯無事、電局停收急電、

◎濟南三日電、我便衣隊多抵津郊戰區人民義勇軍紛起解決小部敵甚多、敵頗恐慌、匯豐橋我軍抵城河北大莊洋閘、敵狼狽退、僅朝宗橋敵頑抗、在我包剿中、

平綏日軍開始進犯

南京四日快訊社電、據關係方面接前方消息、平綏線戰事、八月廿八日以後、因中日雙方佈置陣地、及增援生力軍、一度沉寂、二日晨大雨、晚間戰事又趨激烈、日軍分由懷來及張垣向西挺進、猛攻華軍陣地、迄三日午雙方仍在激戰中、

日艦三艘 砲擊廈門

◎香港四日快訊社電、昨電傳日艦數艘與廈門守軍發生砲戰、業經此間可靠方面加以證實、據稱日艦一艘、三日晨駛抵廈門、泊岸邊、正圖派水兵登陸、守軍見狀、立開空砲警告、詎知日艦烈即發砲向岸上守軍射擊、守軍旋予還擊、一時砲聲隆隆、形勢甚緊張、日艦見有備、旋即逸去、

敵人在虹口區 挨戶搜索食物

虹口區內自敵軍將華人完全驅逐後、間有在西人家充當侍者者、亦必強令出境、昨據某西報稱、虹口敵人頗感食物缺乏、對於閉戶之華人家、悉打門入內、搜索食物、沿馬路各店鋪、悉充敵人躲避臨時休息所、

日工廠繙譯 遭嚇詐拘究

不達目的欲加漢奸罪名

張巨清押候再訊

向在日本工廠爲繙譯之石錫坤、住法租界貝當路九一四弄七十五號、昨日午後四時許、有張巨清者至石家、嚇詐二百元、謂石如不願出二百元、即將石扭送司令部、指石爲漢奸、石遂鳴捕將張巨清拘獲、帶入法租界捕房、今晨解送第二特院刑一庭、警請改期偵查、當由廖庭長升座提訊、張巨清否認嚇詐、廖庭長遂諭令被告張巨清還押、改期九月十一日再訊、

滬戰發生之後 駛閩第一船

太古牛莊輪開馬尾

已定明日中午離埠

外商輪船、近日進出吳淞口者漸繁、頃據大通社記者探悉、太古公司牛莊輪、定明（五）日上午十二時、由滬駛福州、船泊馬尾江、故閩籍旅滬人士、均定將該輪回籍、已收容在四馬路三山會館之閩籍難民、亦已由福建同鄉會等團體、購給乘船證、統限於今日午前、赴愛多亞路亞洲飯店換取船票、遣送至馬尾、使各難民回原籍、查該輪爲滬戰發生以來、開閩之第一船也、

神興輪再駛甬 載難民二千餘

神興輪於昨日下午四時、由甬駛回上海、船泊金利源碼頭、寧波旅滬同鄉會續行用卡車載送難民約二千人之譜登該輪、並派救護員多名、隨船護送、該輪旋即於上午十一時許、啓碇駛赴寧波、

笠梅先捐助 大批銀器

寧紹公司總經理笠梅先、今日上午特將其歷年承各方所贈與之銀盾銀器等十餘件、業已送交寧波旅滬同鄉會、轉交政府、作抗敵之用、聞其他旅滬同鄉、將同樣銀器送赴該會請轉交政府者頗多、情緒異常熱烈、

非常時期之各國軍備（一）

轟炸機進發前裝置炸彈

內河班輪復航 兩艘開蘇州

內河小輪、今日客班輪繼續復航、開駛赴蘇州者、計有裕青及紹平兩艘、該兩輪均泊山西路橋南堍、由公茂船公司發售客票、各拖有駁船兩艘、載客約五百人之譜、

數日無食 難民遇救復健康

國際救濟會、日前在虹口戰區救出之難民一千餘名、業已派往各難民收容所收容、惟該難民等內有一部分已三四天並無飲食、救出後送往八仙橋某收容所收留者、即由救護員會同醫生設法施救、並用粥湯灌救、現此輩難民已復健康、

驅逐沿途 露宿難民

公共租界當局、近以各商店等均已開市、秩序漸復、惟一般難民露宿在屋簷下之難民、不惟有礙觀瞻、且入晚秋涼、該難民等爲風露所襲、翌日不免發生疾病、爲防患於未然計、故自前晚起、特派警探、沿途驅逐、

本市商業稍見活動

敵如不放棄以租界爲根據地

工商業自無即復常態之希望

本市自戰事發生、工商各業、幾全部停頓、雖特區方面、亦同此慘淡情狀、連日經市商會及各區市民會、努力勸導、各商店始開始應市、商情稍見活動、然營業狀況、以屬於飲食方面者、稍稱良好、其餘則仍門可羅雀、現工商界一部店員工人、已多由其同鄉會及慈善機關遣送、或自動設法回籍、一部份則尚株守店內、切盼能早復營業、久則恐亦不能支持、至交通方面、公共汽車電車雖已照常行駛、然乘客亦殊希少、據工商界領袖觀察、如日方不放棄其以租界爲作戰根據地、則人心既難平貼、工商業自無即復常態之希望云、

華租界電話照常通

各項建設暫爲擱置

自滬戰發生以來、本市閘北吳淞等處電話、因在戰區之內、線路毀壞、修復不易、致江灣及市中心區等處、閘北分局轉接者、亦完全斷絕通話、而南市浦東龍華等處之電話、由租界內打出叫接者、仍可通話、惟華界叫接租界者、時斷時通、現由代理局長鄒秉堅督率員工、照常工作、遇有發生線路受阻時、立即派匠冒險出發修理、以維持交通、至於該局原預定擴充電話台、增加線號等工程、建設甫半、遭遇戰事爆發、是以各項工程、因此擱置、將來視情形如何再行繼續辦理云、

許世英在任身體康健

滬寓電詢已接覆電

新新社云、傳我駐日大使許世英氏、在任抱病甚重、新新社記者特向勞神父路許宅探詢、據悉、昨晚許氏家屬曾電東京大使館詢問、業已接得復電、稱大使前（一）日左足受傷、當時行動微感不便、經療治後、旋即痊愈、現身體康健如常、對國內一致抗敵決心、精神亦頗振奮、

法大使 那齊雅今抵滬

有相當時期勾留晉京期未定

法國駐華大使那齊雅、由北戴河避暑地經濟南青島南來、於三日在青乘驅逐艦來滬、業於今晨八時半抵埠、在法租界外灘登岸、該國駐滬總領事駐軍司令及我市府與外交機關代表、均往歡迎、那氏登岸後、即赴公館馬路官邸休息、據該館消息、那氏因公務關係、在滬將有相當時期勾留、晉京之期、猶未決定云、（新新社）

外僑六百餘人 今晨繼續離滬

今日上午十時半、續有外僑約六百餘人、在太古碼頭搭乘小輪、由法國軍艦一艘、隨後衛護、駛出浦江、轉乘停泊淞口之法國郵船公司Sphinx輪赴港轉歐、（中央社）

江海關佈告 禁止荳類雜糧出口

遼吉黑三省及大連在內

江海關爲奉令暫行禁止荳類及雜糧出口、特發第一六〇九號佈告云、茲達奉財政部令、所有下列各項貨物、一概暫行禁止出口、運往外洋及遼吉黑三省並大連、仰各商人等一體周知、特此布告、（計開、各種荳及豌豆・蠶豆・高粱・玉蜀黍・小米、未列名雜糧（……）監督勝萬年、稅務司韜德、（新新社）

本市抗敵後援會 緊急通告全市民衆

我國全民總動員抗戰業已開始凡吾愛國民衆務須依照下列各項切實實行

（一）意志要堅決態度要鎮靜

（二）無事不外出勿在街上停留勿登屋頂觀望以免危險

（三）晚間早熄燈火勿作聲響

（四）節衣縮食儲備國力

（五）踴躍輸將貢獻國家

（六）迅即捐款捐物慰勞抗敵將士（[illegible]）

（七）隨時隨地偵察漢奸扭交崗警

（八）隨時隨地救濟難民嘉惠同胞

（九）切勿自由行動以免牽動國策

（十）勝不可驕敗不可餒以求最後之勝利

（宣委會第一號）

挾嫌誣害 毆斃人命案宣判

鄭步松處徒刑十五年

江北人鄭步松、向租岡餘甫之人力車營生、上月十七日下午五時半、因至馬白路向鄭棠取車租、鄭棠既拒不付租、竟復指岡爲漢奸、一時群衆即將岡溢施兇毆、鄭亦躲於岡之身上、以掌猛擊、致將岡毆斃、鄭亦經捕拘獲、經捕房律師錢恂九以鄭不應以私仇而指人爲奸、致人於死、情殊可惡、爰依刑法二百七十六條訴於特一法院、今晨由蕭推事宣告判決、鄭步松處徒刑十五年示儆、

民食調節會議決 繳銷運糧旗幟

上海市民食調節委員會、自成立以來、在各區設立食米零售處、調劑民食、頗收成效、茲悉該會前爲保證運輸接濟民食起見、曾由各米業領去運糧旗幟、並塡發市商會地方協會製給通行證明書、以資便利、現經議決、凡領有上項旗幟及通行證明書者、應於即日繳會核銷、如確有繼續應用者、可重行申請核發、若延不繳銷而發生意外情事、仍應由原領行號店主或經理人、担負完全責任云、

英美兩匯復緊 洋行大量扒結

本市英美兩外匯、因由洋行之大量結款、市況復緊、交易雖少、而成交數甚巨、計英加利川九月美金廿九元四三七五、及現英金一先令二辦士二八一二五、均由洋行結進、午刻更軟、現英金一先令二辦士二五、美金廿九元半、均已退至中・中・交・三行維持價、比上日英美均緊〇三一二五、至中央掛牌海關金漲勢再起、又升二厘、見二元二角六分三厘、標準金價升一元七角、呈達一千一百四十元〇五角、平衡稅升半分、計徵百分之四・〇〇云、

前方需要 汽車上用品

前線消息、前線需要汽車胎・打汽筒・汽油・及汽車上一切應用零件、各物均待用甚亟、希望各界踴躍捐助、即日輸送前線、

贈送廣播電台表

本埠南京路四七〇號五福弄口、上海無線電修理公司、創設有年、專修各種無線電機、成績斐然、素爲各界所稱譽、茲該公司於戰事中仍照常服務、並印有精美最近上海各廣播電台表、贈送各界、以便收聽戰時消息、無論函索面取、概不取分文、該公司電話爲九三六二六號云

交通部 上海電台節目表

週率一三〇〇・呼號XQHC

（時間）	（節目）
上午	
八點至八點十分	健身唱片
八點十分至八點三十分	唱片
八點三十分至九點	報告新聞
下午	
十二點至十二點十分	報告新聞
十二點十分至十二點三十分	軍樂唱片
十二點三十分至一點	防衛知識
四點至四點念五分	報告新聞
四點念五分至四點四十五分	市黨部報告新聞
四點四十五分至五點	國樂唱片
五點至六點	救亡國歌曲
六點至六點三十分	時論選讀
六點三十分至六點四十五分	國樂唱片
六點四十五分至七點四十五分	救亡團演講
七點四十五分至八點	軍樂唱片
八點起	轉播中央電台節目

上海民營各電台 非常時期播音節目表

（九月五日起）

（時間）	（節目）	（附註）
上午		
八點至九點	報告新聞	各電台
十點至十一點	防空常識外埠新聞	各電台
下午		
十二點三十分至一點	演講	分二組轉播
二點至二點三十分	午刊新聞	各電台
二點三十分至三點二十分	游藝宣傳	分二組轉播
三點三十分至四點	防毒常識	各電台
四點至四點四十五分	市黨部報告新聞	全滬電台
四點五十分至五點五十五分	演講	分二組轉播
五點五分至六點	救亡歌曲	分二組轉播
七點至七點四十五分	各國語言報告	分二組轉播
七點四十五分至八點	雄壯歌曲唱片	各電台
八點至九點〇五分	轉播中央電台	各電台
九點〇五分至九點三十分	工部局情報	不固定
十點至十點三十分	時事述評	不固定

簡易防禦毒氣法

軍委會防空處編印

軍事委員會防空處、頃發表「簡易防禦毒氣法」小冊、茲錄原文如次、

（緒言）毒氣爲害、世人往往宣傳過甚、其實并無若何可怕、空氣中如有少許毒氣、濃度不高、於人無害、即遇濃度較高之毒氣、如預爲準備、防禦得法者、亦不至有所傷害、我國地面廣大、敵人勢難將全國毒化、即毒化一小區域、亦需大量之毒氣、我國空防鞏固、敵機不易攻入、即能到達、於倉卒間、放毒目標、不易正確、收效自小、有備無患、古有明訓、此簡易防毒法之印行、即所以指示民衆如何防毒、以備萬一耳、

（一）防毒概要

一・平時準備　平時須準備避難室及防毒器材、如面具、口罩、防毒鏡、防毒軟膏、各項藥品及飲食物料等、

二・避毒方法　如遇毒氣、即走入避難室、或戴上面具、口罩、防毒鏡、以保護呼吸器官及眼部、如至於耳內、可塞藥棉、須另以防遇糜爛性毒氣、須塗軟膏遍塗全身、

三・中毒急救法　眼部中毒、可用硼酸水（3%）或小蘇打水（52%）洗滌、鼻腔與咽喉中毒、可用小蘇打水（52%）漱口、或噴入、皮膚中毒、即以棉花將毒液吸去、十分鐘後再塗以深白粉、用溫水沖洗、毛髮染毒、可用肥皂水洗滌、肺中毒、即須移至新鮮空氣處靜臥、並延醫治療、呼吸停止、即施行人工呼吸、並延醫處理、

（二）防毒及急救簡明表

毒氣類別	特徵	作用	防禦	消毒	急救
催淚性毒氣	一・無色・二・[illegible]	使眼睛流淚	一・戴上口罩及防毒鏡・二・[illegible]	一・流通空氣	一・吸入新鮮空氣、二・[illegible]
噴嚏性毒氣	一・散在空中如浮霧・二・[illegible]	立時發生噴嚏	一・戴上口罩・二・或戴上面具・三・或入避難室	一・流通空氣・二・有毒食物須立即銷去	一・吸入新鮮空氣、[illegible]
窒息性毒氣	一・淡黃綠色或無色・二・臭味	初則咳嗽刺激、即覺心悸吐沫、重者致死	一・戴上面具・防毒鏡・二・或入避難室	一・流通空氣・二・以水或鹼水噴射	一・不可運動・二・急入醫院
糜爛性毒氣	一・不能見、二・具芥子味、三・侵蝕皮膚	中毒後皮膚起水泡、刺激眼部、肺部如中毒亦然	一・穿防毒衣、二・戴口罩・面具・防毒鏡・三・或入防毒室	一・以深白粉漿、二・或用鹼水消毒	一・吸除毒液後以深白粉十分鐘後以溫水沖洗
中毒性毒氣	一・無色・毒略帶杏仁味	中毒後發生頭痛神經或失知覺	一・戴口罩、二・或戴面具、三・或入避難室	一・流通空氣	一・吸新鮮空氣、施行人工呼吸及按摩、二・急入醫院

（三）個人防毒器材

器材種類	保護部份	防禦何種毒氣	用時注意事項	價值	發售處
面具	眼部及呼吸器官	催淚・噴嚏・窒息・中毒性四種毒氣	須密氣	約十二元	[illegible]
口罩（註一）	呼吸器官	同上	須使用時浸於藥水後使用	三角	衛生局藥房
防毒鏡（註二）	眼部	催淚性毒氣	須密氣	四角	同上
防毒軟膏（註三）	全身各部	糜爛性毒氣	口罩・鏡・面具須具再塗以軟膏可	數角	向藥房購買自配
避毒衣手套及靴等	全身各部	糜爛性毒氣	須密氣	數十元	可用油布自製避毒衣

（註一）一如無藥水遇毒氣時、可用濕布毛巾將呼吸器管掩蓋、立到避難室、或用布數層、內加棉花以水浸濕、覆於口鼻、亦可暫時避毒、（如無棉花及水者、可以泥土及人尿代替）、

二・如有藥水、可製口罩、方法如下、

用棉花二十層臨時浸入下列之任何一種藥水中、

㈠烏羅托賓　二四兩
炭酸鈉　一〇兩
水　六〇兩

㈡烏羅托賓　一九兩
炭酸鈉　七兩
拖硫硫酸鈉　一四兩
火酒　五兩
水　四七兩

㈢烏羅托賓　四兩
硫酸鎳　二兩
炭酸鈉　一兩
水　一五兩

如有甘油、可加入少許（約四五兩）於上列三種藥水、各種藥品可向西藥房購買、藥水配就後可貯於玻璃瓶中、二十層紗布亦應早日製就、遇毒氣時、如無避難室即將紗布浸於藥水中緊蔽口鼻、並另戴防毒鏡即可避毒、藥水快乾時、須另浸以藥水方能再用、

（註二）防毒鏡、即以普通風鏡稍加改造使各部均不漏氣、

（註三）防毒軟膏成份如下、

氧化鋅　百分之四十五
胡麻　百分之三十
豬油　百分之十
羊毛脂　百分之十五

（四）集團防禦

市內人烟稠密、宜多備避難室、以爲多人避毒之用、此項避毒室、窗戶務須嚴密、不得透風、平時即須預備一間、內貯飲食衣服及便器、以便敵人放毒時、全家避入室中、數小時後、毒氣消散、即可出外、萬一家中無多房屋、平時可將油布油紙等預備妥當、一遇毒氣、可於短時內將窗戶嚴閉避毒、

普通小房（約十尺長十尺寬十三尺高）可容十二人四小時之避毒、最好用混凝土建築一堅固避難室、既可避毒、又可避炸彈、

（五）遇毒氣時應注意之事項

一・平時將防毒法熟習、一遇毒氣、如在家中即入自備之避毒室、二・如在街道步行、即以濕手巾遮蔽口鼻、走入最近之避難室、三・不論何時何地、如有面具口罩、或防毒鏡時、即須戴上、四・外出時、如遇毒氣、而附近無避難室者、則須往上風行走、或登山頭、或高樓躲避、切勿到低下之處、普通在50-60公尺（每公尺合三尺）之高處即可避免毒氣、五・遇毒氣時或到避難室、或登高處躲避均須先加思慮、決定後、緩緩步行、決不宜慌張亂跑、

（六）中毒急救法

一・眼睛發紅流淚、可用硼酸水（3%）或小蘇打（2・5%）洗滌、或用牛乳洗滌、然後塗擦鹼性藥膏、如無藥品、先用溫開水洗拭、再以熱手巾包蓋、二・如喉頭乾燥作癢、可用小蘇打嗽口、或嗅以漂白粉之氣味、如無藥品、可用開水一大盆、置於口下、將其吸入水汽、三・鼻腔受毒、可用小蘇打水噴入、四・皮膚發泡、應小心用小蘇打水洗淨、塗以漂白粉漿、再以清潔布片、吸收毒液、切勿將泡弄破、宜找醫生治療、如無漂白粉、可塗以麻油或凡士林、或麻油與石灰水之混合物、五・胸部疼痛或小腿抽筋、即須移至新鮮空氣之處靜臥、放上熱水袋、或以毛巾包蓋、並延醫治療、六・皮膚燒傷、可以小蘇打水洗滌、並以軟膏硼帶包紮、重者延醫處理、七・呼吸突然停止者、即用人工呼吸法、並同時延醫治療、八・無論何項中毒、輕者可用上列方法、作初步之救護、重者宜入醫院治療、九・無論何種情形下、均宜力持鎮靜、萬勿慌張、

（七）什物消毒法

一・飲食須預爲蓋妥、如已染毒、除罐類毒氣外、長時蒸煮、完全去毒後、方可食用、至飲食所染之毒氣、究係何種、可詢附近之衛生事務所、二・地面如有毒氣之標記、切勿行近該處、消毒之法、可用砂土或漂白粉掩蓋、或以鹼水沖洗、三・如器具染毒、以漂白粉處置之、四・衣服染毒、可用沸蒸煮之水、或以鹼水洗滌、五・空間有毒、須用鹼水噴射、六・牆壁窗戶有毒、須用水或鹼水噴射、七・如遇未炸之毒氣彈、及其他炸彈、宜立即報告官廳、以消毀之、

（八）平時應準備之材料

一・多儲糧食飲水、二・準備口罩、三・每家須準備不透氣之小房一間、如房屋不堅、須另架以支柱、四・儲預備下列藥品、硼酸、小蘇打、漂白粉、甘油、拖硫硫酸鈉、煤油、麻油、豬油、棉花、紗布等、五・預備多量細砂、以爲防火之用、六・預備厚紙以爲遮光之用、

錢江小學近訊

本市石路寧波路錢江小學、地處安全、前因時局關係、奉令延緩開學、現遵部令、於九月廿日開學、凡新舊各生之願繼續來學者、自即日起至十日止、先行到校登記、家居住址之遷移者、即希通知、

時報
中華民國念六年九月五日 星期日
第一萬一千八百四十號
中華郵政 部登記證 字第 號

我們要抱定國存與存，國亡與亡的決心。

國民政府航空公路建設獎券辦事處

發行第三十九期獎券

發行數目 本期獎券共發三十萬張每張分作十條每張售國幣拾圓每條壹圓共計三百萬圓

獎金總額 獎金總額共國幣壹百四十九萬九千九百五十圓實售券數無論多少獎金概由財政部保證依照下列獎額十足付給獎金之分配如左

一等獎一張	獨得廿五萬元	共廿五萬元	
二等獎四張	各得五萬元	共二十萬元	一等獎末二字相同 二千九百九十九張 各得五十元 共九十四萬九千九百五十元
三等獎二十張	各得一萬元	共二十萬元	一等獎末三字相同 二萬七千張 各得十元 共二十七萬元
四等獎一百張	各得二千元	共二十萬元	一等獎上下字號附獎二張 各得六千元 共一萬二千元
五等獎三百張	各得五百元	共十五萬元	二等獎上下字號附獎八張 各得一千元 共八千元
六等獎六百張	各得一百元	共六萬元	

(五等獎末三字與另一張之三字號碼同者；六等獎末三字與另二張之三字號碼中任何一張相同者)

總共中獎之券三萬一千零三十四張 共國幣一百四十九萬九千九百五十元

開獎日期 民國二十六年十月八日在上海當衆開獎

給獎日期 獎金於開獎後七日憑中獎獎券向各地中央中國交通三銀行十足領取

何處購券 凡懸掛獎券辦事處之藍地白字標識之公司銀行商店均有出售

附白 第三十八期獎券業於本年九月三日在上海逸園當衆開獎所有中獎獎券可逕向各地中央中國交通三銀行兌獎至第三十八期中獎獎券給獎之有效期間爲自民國二十六年九月十一日至民國二十七年二月二十八日止

普善山莊敬求各界善士慨助棺木經費

敬啓者滬戰事發生已屆多日無辜人民罹難者益形增多本山莊乃受上海市救濟委員會委辦掩埋組事宜關於滬上難民收容所一百五十餘處因病而死者悉由本山莊殮埋中國紅十字會各救護醫院傷亡兵民亦由本山莊担任收埋工作查本山莊雖向無的款經費竭蹶但因事屬非常祇有勉任其艱且本山莊辦理收埋事宜向來不分畛域無論英法租界南市等處閘北戰區以及虹口方面亦均前往工作不避艱險努力工作即如日前大世界南京路外灘等處慘劇以及南車站被炸事件死難者不勝樓計均經本山莊加派員役前往備棺收殮工作浩大概可想見務望各界善士本胞與之仁懷發愛國之熱忱或慨助棺木或慷慨解囊澤及枯骨功德无量如荷惠助請送至六馬路二百十號普善山莊總辦事處當掣奉正式收據而資徵信並登報鳴謝以揚仁風

陳官屯東北 城河敵擊潰

唐官屯砲戰甚烈

◎濟南四日電、二日晨、陳官屯東北城河有敵騎兵五百、坦克車十餘輛、用大砲掩護、猛攻我軍陣地、我軍奮勇應戰、迄午將敵擊潰、斬獲無算、又子牙鎮敵便衣五十餘、被解決、現敵增加軍隊甚多、我援軍亦大部北上、日內將大戰、又日機一架、二日晨飛濟偵察、

◎濟南三日電、三日午、唐官屯站北砲戰甚烈、敵並由兩翼以二千餘衆向我猛攻、鹽子營溜口亦有激戰、我奮勇異常、斃敵甚衆、迄酉猶仍相持中、

◎濟南三日中央社電、二日晨唐官屯北揚旗外四五里處、發現敵甲車一輛、組車三輛、掩護便衣隊在鐵道兩側向我站濱攻、我軍奮勇迎擊、激戰半小時、[illegible]七十名、[illegible]

◎濟南三日中央社電、路[illegible]偷渡城河、經我軍發覺、立擊潰、

息、唐官屯正面仍沉寂、惠興橋方面我軍某旅三日晨與敵激戰後、敵狼狽潰退、現我軍乘勝渡河追擊、已進至城河、北大莊、洋閘等處、朝宗橋之敵、仍頑抗未退、現在相持中、又唐官屯御河西南小武莊大王莊張莊一帶、我某師防地、每日與敵有小接觸、無大戰、

平綏線 孔家莊對峙

門頭溝西有戰事

◎保定四日中央社電、平綏線我軍現在孔家莊一帶、與敵對峙中、

◎北平三日中央社路透電、昨夜北平聞砲聲隆隆、因日軍在距平十四哩之門頭溝西與華軍作戰之故、現僧華軍乃屬於日軍進攻南口時取側擊行動、以牽援日軍左翼者之一部份、華軍爲避免來日軍之壓迫、疾向南進、近已出現於永定河北之群山中、昨夜戰事詳情未悉、惟據日軍事當局宣稱、戰事之範圍頗小云、

平漢路 敵退車莊

◎保定四日中央社電、平漢路高線支路之敵約三四百人、企圖由陳家台一帶向我陣地進犯、經我軍迎擊、敵不支向車莊方面潰退、

救濟會調查難民壯丁

調査難民職業技能 擬訂壯丁訓練辦法

上海市救濟委員會[illegible]日所有工作情形如下、(一)[illegible]收款法幣一萬六千一百五十七元六角七分、(二)外交部與大陸[illegible]行接洽、[illegible]難民一百六十元、[illegible]行附近所設難民收容所之用水、(四)遣送部昨日遣送難民三千五百人、到達地點爲蘇州無錫、(五)[illegible]組昨日移送難民五百九十人、急病二百六十八人、(六)訓練難民壯丁、編列清冊、[illegible]、擬訂[illegible]、(七)掩埋組本日派出[illegible]、在市區及[illegible]二百九十具、

捐金救國

[illegible]定於今日(五日)上午九時、在[illegible]開第一次[illegible]會議、屆時[illegible]、

出售汽車 購買公債

茲有川民陳大興、[illegible]一九三二年八[illegible]、[illegible]車一輛、出售變價、購[illegible]國公債、[illegible]可打電話八二八二八[illegible]接洽、

竹行公會 購債千元

本市竹行業同業公會、昨開[illegible]一致決議、認購救國公債一千元、以盡國民天職、

幼童愛國 踴躍捐輸

茲有林姓兩府幼童十一人、將其日常節省所得之糖果費、乃[illegible]五百六十七元八角、悉數交[illegible]敵後援會、充救國捐、[illegible]小學生[illegible]人、另行捐助八件[illegible]一架、指贈[illegible]、足見[illegible]之關心國事、[illegible]、尤屬欽佩、不獨全國兒童界之表率、[illegible]成人之[illegible]、

女界擴大 獻金運動

婦女慰勞分會、昨日下午三時在[illegible]大陸[illegible]、[illegible]、(一)擴大獻金運動、(二)[illegible]

嚴究竊盜與收買贓物

有◇無◇資◇敵◇情◇事

南市及浦東沿[illegible]浦一帶、向多竊盜及收買贓貨(即贓物)之人、自戰事發生以來、[illegible]、[illegible]、[illegible]、[illegible]、[illegible]、以[illegible]、尤須究[illegible]、[illegible]、以靖後方云、

乃有湖南人[illegible]、年四十餘歲、私用湘省難民會名義、刊印捐冊、向居戶募化用、因其來歷不明、[illegible]、[illegible]、[illegible]、[illegible]、[illegible]、以敵奸[illegible]、

復旦同學組抗敵會

上海復旦大學留[illegible]同學、發起組織抗敵[illegible]

假名募捐

龐學源解警局

[illegible]熱心愛國、人同此心、[illegible]、更宜努力捐輸、以[illegible]國民義務、但人民自動捐款、應繳送指定之銀行[illegible]、[illegible]

福開森路發現 斷頭少年屍

料因桃色事件

昨日上午九點五十分、法租界福開森路[illegible]路口空地上、發現被人用刀砍斃之無名男子屍體一具、年約廿五歲左右、身穿[illegible]布衫、黃布短褲、赤腳、[illegible]布底鞋子、頭顱已被切斷、僅有一條筋連住、頭向北、仰臥地上、[illegible]、屍向東散步、遺有兇刀(切菜刀)一把、[illegible]、[illegible]、[illegible]、[illegible]、

抗敵會救 國捐收數

本市各界抗敵後援會[illegible]、國捐、本月二日收到國幣八萬〇四百三十八元九角六分、連前共計九十八萬九千八百四十六元六角九分、存單存摺一百〇四元七角八分、連前共計五千〇四十八元二角三分、公債票面二千一百九十四元、連前共計二十五萬一千一百四十五元二角、[illegible]五兩四錢五分、連前共計六兩四錢五分、[illegible]二角、連前共計三千九百六十一角、[illegible]、日金二元、又一百十[illegible]、連前共計二十二元又一百廿六[illegible]一千六百文、

市救濟會電請 撥款廿萬元

上海市救濟委員會、自[illegible]、立即開始辦理收容難民、迄今設收容所一百三十餘處、收容人數四萬[illegible]人、惟該會經費、[illegible]、除由地方[illegible]及私人自動捐助外、連日辦理給養遣送、[illegible]、昨特電請中央振務委員會[illegible]廿萬元、以資急振、[illegible]、該會昨日遣送難民三千餘人、分送[illegible]至蘇州・嘉興・杭州・等地、

基督教聯合會 設收容所十處

本埠基督教聯合會組織之非常時期委員會、自[illegible]以來、即設立收容所十處、(一)[illegible]堂(民國路)、(二)大安堂(山東路)、(三)[illegible]堂(愛文義路)、(四)[illegible]堂(梅蘭坊)、(五)[illegible]堂(勞勃生路)、(六)[illegible]學(威海衛路)、(七)[illegible]女子中學(靜安寺路)、(八)[illegible]允中女子中學(愛文義路)、(九)[illegible](老北門民國路)、(十)[illegible]、[illegible]、收容難民達四千人、所有[illegible]、均由該會自行籌措、又該會對於[illegible]、亦已派定[illegible]

紅卍會救濟消息

紅卍字會救濟隊、昨晨分兩路出發、一路[illegible]封路辛家山路救護、被炸傷兵五人送第一醫院療治、[illegible]北京路外灘接運[illegible]自來水廠等處、送出難民數十人、送至[illegible]國際救濟會收容所收容、仍留員役數人、在外照守候、另一路[illegible]卡車四輛、將該會第六七兩所難民二百零二人、運送新閘橋[illegible]境、即由市救委會預先派定之[illegible]拖帶民船、運往無錫一帶回籍、[illegible]移交接運難民一百餘人交紅卍會收容所安置、

湖社續遣難民返籍

湖社[illegible]、昨日遣送第十四批湖籍難民四百餘人、由南[illegible]輪船、直放湖州、

引翔民衆請求 保護刦後餘生

引翔區[illegible]鄉聯合會、以東區[illegible]、工部局[illegible]恢復、治安方面、逐漸平定、[illegible]、該引翔區在租界內、刦後餘生之人民生命及[illegible]、[illegible]、[illegible]、[illegible]、[illegible]、[illegible]、[illegible]保全云、

兄妹失散 難婦被汚

[illegible]紹興少婦沈[illegible]、二十四歲、在虹口[illegible]、[illegible]女工、自戰事爆發後、即避逃至租界、因與乃夫沈[illegible]失散、致[illegible]、[illegible](通州人・二十二歲)將[illegible]、[illegible]、[illegible]

楊司令夫人籌辦 第十四救護醫院

楊司令嘯天之夫人田淑君女士、自主持中華婦女互助會以來、對於救國工作不遺餘力、除已辦理難民收容及[illegible]傷兵等工作外、現[illegible]、主辦第十四救護醫院一所、院址設於[illegible]、[illegible]、務及各種設備、均極完備、一切管理、咸以軍事化科學化及現代化、每一病室、設有收音機一座、每日有關[illegible]之時事報告、及敦請滬上領袖名流、作救國之演說、藉以鼓勵士氣、作精神之訓練、該院日內即將開幕、

徵募物品 望踴躍捐輸

中國基督教青年會軍人服務部、自成立後、即赴蘇州[illegible]創設立傷兵俱樂部、惟蘇地[illegible]民、[illegible]、[illegible]因之下列各項需用物品、均感缺乏、(一)各種平劇・粵曲・大鼓・救亡歌詠唱片、(二)小型袖珍唱機、(三)無線電收音機、(四)國防性書報、(五)國防性掛圖、(六)各種梳子、[illegible]望各界熱心人士踴躍捐贈、[illegible]傷兵造福、[illegible]至上海八仙橋青年會軍人服務部或[illegible]路一三二一號青年協會、

又前方將士及收容所難民、日來均已[illegible]夜冷之苦、[illegible]各界[illegible]、[illegible]衣褲以[illegible]、

車輛缺乏深望捐助

上海[illegible]救濟聯合救災會、救濟[illegible]難民委員會所組織之[illegible]救護隊、每日出發前線、努力救護工作、頗著成效、記者昨晤該隊[illegible]、[illegible]於[illegible]、承示該隊自出發以來、已救護受傷官佐二十七名、士兵三百九十四名、又受傷難民四十八名、難婦二十口、小孩八名、[illegible]目下最感困難者爲車輛、因該隊所備救護車祇有四輛、現在戰區日益擴大、途中往返、[illegible]、以致更不敷用、車輛缺少、[illegible]、敢深望各界人士[illegible]、[illegible]、有卡車・汽車・[illegible]、[illegible]予捐贈、[illegible]

老刀牌

處處盛行
處處歡迎

C.G-207

望平街內弄樓屋召租

此爲晨報館舊址計房屋數十間之多可作住宅及分莊之用合租分租任便如合意者請向山東路一〇五號有正書局領看 上海望平街有正書局啓

夏應堂子理彬 臨時診所

地址：靜安寺路靜安別墅一八二號(威海衛路中社附近亦可進出)時間：門診上午十時至下午二時餘時出診

一寸雪懷快照

(二寸報名快照十二張一元)有精神・有神氣・以之分贈親友・既經濟・亦相宜

凡學生救護員童子軍公民訓練等都應一拍此最新發明絕頂優美的特別快照

四小時可取照

上海新新公司後面

中央衛生試驗所化驗證成字第五四一號

天壽堂 老婦調經丸

粵港滬 四十餘年 一種

一治經期前後肚痛腰痛
一治經黃經淡或來或赤
一治月來數次多少不一
一治血山崩流血不止
一治產後瘀血未清
一治四五月胎動行經或肚痛
一治經多經少或遲或早
一治遲年閉經近年閉經
一治行經肚痛大便閉結
一治白帶赤帶白淫
一治似孕非孕多年不孕
一治[illegible]和無[illegible]痛立可安胎

上海北海路七六四號 九一一二

廣東老三益堂猴棗散

在愛多亞路大世界西維爾蒙路口鑫記新發售

姑嫂丸

治婦女經病赤白不育

省港天壽堂藥行

海狗雞健腎丸

治男子腎虧陽痿第一

上海代理處
唐濟太 無錫 代理
抬華 和 推銷
義堂 藥 牌樓
藥 藥房 誠
廠 房
先施 大 公 昌
陸 達 公 司
公 公 藥 貿
司 司 房

中外各埠均有代理所

羅店我軍迫孫家橋

佔領南長橋坍石橋
月浦我陣地進展二英里

我軍在羅店一帶、乘勝前進、逼近孫家橋、北佔領南長橋坍石橋、與羅店東南角之我軍聯成一線、月浦軍息、與淞鎮方面敵軍、前晚曾分兵一路、向月浦鎮東南隅我軍陣地偷襲、經我軍迎擊、激戰甚烈、至昨晨拂曉、敵不支潰退、我軍乘勝追擊、斃敵甚多、並將陣地向前進展兩英里、敵未敢再犯、曹山方面、亦沉寂無事云、據曹山同鄉會余君云、盛橋之敵、四日起、鎮上已無影蹤、敵之殘部、已被我軍壓迫、向江濱方面敗退、力圖向東、以冀與獅子林小川沙間之敵軍得聯絡、但其歸路、早被我軍堵截、現敵部在盛橋以北之木杓鎮一帶、與我軍對峙、

敵機一日在閘北空中彈焚燬墮落廣肇山莊左側坟地、圖有○記號者示殘餘機身、小圖爲我軍戰士呂仰山(右)葉書記(左)在廣肇山莊坟地上尋獲機上另件及機上所用之機關槍子彈約百餘顆、(戰地攝影夏曉霞)

敵機三架轟炸閘北
一機中彈發巨聲
先後被擊落兩架機身全毀

昨日敵機自黎明以迄薄暮、成群結隊、在閘北滬西等處轟炸掃射、中午有敵機一架、在閘北麥根路一帶、飛翔甚低、未幾、於投彈一次後、急駛上升後、正擬繼續投彈、忽然尾部冒火、煙霧四圍、機件受損、驟然下墮、宛如火鵲、由空中直落墮地、機內所乘之炸彈、立時爆炸、轟然一聲、聲震全市、特區市民、目覩敵機下墮者甚多、當時疑係敵機自行爆炸、直至昨晚得到兩方之報告、始悉係被我軍所擊落、又昨日午後零時一刻、敵機三架、在中山路附近、向下飛投彈、被我軍某師某團團長吳求劍、派團附張止戈・連長洪策、指揮防空大隊、乘其不意、以高射砲・小砲・高射機關槍襲擊、一時彈如雪飛、遂將敵機一架油箱擊毀、爆發生火、機身全燒、黑煙如雲、落於廣肇路廣肇山莊墳地、當被該團士兵在防空陣地拾得敵機之機師頭顱機鎗破片等、上有「名古屋造」等字樣、聞該師派專員將該機身運往南京、此外尚有敵機一架、於昨日下午二時、在北站一帶投彈、飛行甚低、又經我軍瞄準發砲擊落、機身落地焚燬、機師當場殞命云、

○○○○

日機圖襲廣州

◎香港四日電、三日夕八時半、敵機五架經廈汕圖襲廣州、空軍站派機迎擊、九時許返報、抵汕未見敵蹤、一說在虎門與敵機遇、發生空戰、敵卸炸彈、即遁、

今晨日軍攻閘北不逞
我砲兵轟敵陣地

今晨零點二十分、敵又向我閘北方面進犯、我軍除以機槍密集掃射外、同時我××方面之砲兵陣地、並以重砲及追擊砲向虹口及楊樹浦一帶敵軍陣地轟擊、歷時甚久、敵軍受損頗鉅、進犯之敵、即行狼狽而退、

駐滬各國當局
昨向敵我 致送節略
要求我軍及敵艦轉移 以免租界再發生危險

英美法三國駐滬軍事當局、以本月三日停泊於日本總領事館前浦江中之日艦、與我浦東砲兵發生激烈砲戰、致公共租界與法租界內墮落流彈甚多、致生命財產損失頗巨、特請各該國駐滬總領事、於昨日分向我國與日本當局、致送節略、要求日艦應移至招商局北棧以下、我浦東軍隊移至浦東路以東邊家浜以南、聞該項致敵我雙方之節略、已由[illegible]長[illegible]經軍事當局云、

我軍作戰策略 步步爲營

羅店方面之敵軍、自經我軍奮勇襲擊、分頭沿邵[illegible]河流進、一路越傍羅橋潘宅朱宅、一路越坍石橋孟宅、會師羅家橋、向東壓迫、緊貓敵軍陣地、先後佔領五斗涇朱宅楊宅獨宅韓宅諸村落、而採取步步爲營之戰法、克復若干地方、即於其地築建防禦工程、而我軍之××部隊、則自新興鎮越月浦塘郁林河向西錢宅東錢宅西周家角浦宅顧宅等諸村落轟擊、以切斷沿顧涇河之盛橋與羅店間之敵軍聯絡、

極似漁人晉魚 旨收網縮

捕魚自易、此羅店東北方面被我軍圍剿之敵軍情形、而羅店西北方面之敵軍、亦同樣遭我軍包圍形勢、我軍逐由趙家巷沿顧涇河之太平橋土地堂橫及馬家油車諸村落挺進、完成四圍、襲擊羅店之殘敵、已被我堵截成兩、雖數度向我反攻、企圖突圍、我軍以機關槍集密掃射、敵軍傷亡頗夥、不支敗退、昨晚至今晨、仍向我軍陣突擊、皆被我奮勇抵住、迎頭痛擊、而敵方作戰能力、已成强弓末弩、穿紙無能、殲滅之期當不遠云、

敵在沿江沿海 死傷八千

日來敵援在羅店吳淞等處、企圖完成其聯絡陣線、迭向我陣地猛烈襲擊、我軍沉着應戰、敵終不得逞、據可靠方面所得消息、敵自本月一日晚、開始向我進攻以來、二日間各路傷亡慘重、計陣亡者五千餘人、受傷者三千餘人、其中尤以吳淞一役、死亡最多、達三千餘人、其次爲羅店張家浜等地、現大批屍首、已於三日晨五時許、在張華浜附近裝入運輸艦一艘、駛出口外、

日方空軍人員 損失甚大

據東京朝日新聞載稱、自八月二十日至二十七日、日空軍人員死亡及失踪人數如次、二十日三名、二十一日句容三、揚州一、南京十三、蘇州一、南昌一、二十二日上海一（隊長）、二十三日上海二、南京五、二十四日上海二、二十六日失踪一、二十七日失踪九、共四十二名、至在杭州廣德及其他各處作戰者、尚不在內、足見其損失之重大也、

粵漢路鎗決漢奸

◎廣州四日電、粵漢路警備司令部、在白石港捕獲漢奸李廣山一名、經訊明確圖炸燬鐵橋屬實、四日提出槍決、

敵增援兩師團抵口外
我嚴陣以待誓予打擊
抱定不驕不餒精神採取穩紮穩打步驟

敵軍二度在滬登陸以來、爲時又將一週、始終個促一隅、未能有所發展、連日向我進犯、均經痛擊、士卒傷亡極重、銳氣消沉、且虹口楊樹浦區吳淞區羅店區等三處部隊、被我重兵切斷、不但迄未完成打通之夢、且羅店區殘敵被我包圍狼狽不堪、敵軍主將松井於敗衂之餘、不得不再向東京乞援、其增援部隊約兩師團及軍火、已於昨日上午由運輸艦四十九艘載抵吳淞口外、正相機登陸、松井並曾向外宣稱、將於下星期初向我全線總攻、聞我前線軍事當局、對敵軍增援一節認爲係敗挫後必有之舉動、至於定期總攻一節、則認爲係一種虛聲恫嚇之技倆、蓋松井抵滬後、已屢次頒布總攻之令、上月廿六廿七兩日間、並曾向各國駐滬軍事當局宣稱、兩月底必可將滬戰完全結束、恢復原狀、但目前之事實、已充分證明虛聲恫嚇之無補實際、總之我軍抱定不驕不餒之精神、採取穩紮穩打之步驟、敵軍縱源源而來、誓當嚴陣以待、予以重大之打擊、戰事前途正可樂觀、絕不足慮云、

敵艦敵輪達百卅艘

自敵侵我沿海沿江各口岸失利後、前日浦中敵艦、復大舉向我浦東陣地猛烈轟擊、企圖掩護敵軍登陸、經我軍沉着抵抗後、終未得逞、前日向我浦東開砲最多、停泊於日領署之前最新式驅逐艦第六隊 Hibiki Thodzuha Tiazuma 等艦、業於昨晨黎明前駛出淞口、茲據昨日記者調查所得、淞口外大小敵艦連同最近駛滬之四十九艘運輸艦（大部爲商輪改造）在內、共計竟達九十艘以上、連同浦江及瀏河一帶敵艦、總數當在百三十艘左右、駛滬敵艦爲數已如是浩大、益見敵軍犯我不逞後、其焦急之狀、無及不惜孤注一擲、灼然可見也、現將昨日泊淞口中各敵艦共計十九艘之分泊情形列下、計卅五號及廿四號浮筒砲艦各一艘十八號浮筒驅逐艦 Nagasahi（屬第廿二隊）一艘、十五號浮筒驅逐艦 W unicahi 號一艘、十四號浮筒驅逐艦一艘、（屬廿一隊）十一號浮筒砲艦 Rotaka號一艘、七號浮筒驅逐艦一艘（屬十一隊）、六號浮筒驅逐艦一艘、（屬卅隊）、二號浮筒出雲旗艦一艘、一號浮筒驅逐艦一艘（屬十六隊）、楊樹浦碼頭運輸艦三艘、浦東新三井碼頭驅逐艦一艘、匯山碼頭巡洋艦一艘、招商局北棧驅逐艦一艘（屬二十一隊）、菱碼頭驅逐艦一艘、共爲十九艘、

敵攻江灣路 肉搏後潰退

敵軍因迭攻淞口外各地、皆遭慘敗、爰變更作戰計劃、因其大批援軍甫自國中運來、乃於昨晚乃配合密厚兵力與砲火、且以坦克車前導、向我江灣方面之陣地、希圖進攻、我軍純取守勢、凡敵到達相當距離時、即以輕機關鎗密集掃射、或遙擲手溜彈、若距離較近、我忠勇衛國健兒之守兵、竟躍出守壕、直衝前往、[illegible]

日艦機擾汕 被我軍擊退

◎汕頭四日中央社電、四日晨有四漁船由汕赴馬嶼口外面捕魚、被駐泊該處日艦截扣三艘縱火焚燬、無辜漁民悉遭慘殺、

◎廣州四日中央社電、四日上午一時許、汕尾外來敵艦兩艘、砲擊我緝私艦、擊沉我漁船一艘、並迫近汕尾西方之飾門馬宮兩埗海岸、發砲轟擊、企圖登陸、我駐軍當即予以還擊、激戰至十一時、復來敵機一架投彈、我空軍據報、立即派機迎擊、敵機不支、倉皇遁去、敵水兵爲數甚少、目的似在騷擾我海岸、經我保安隊迎頭痛擊、當即潰退、

日艦襲廈被擊傷
日機兩次飛廈擲彈

◎廈門三日電、日艦二艘、三日晨六時餘、進襲廈門港口、企圖衝入、要塞各砲台開砲迎擊、同時敵機襲廈市、先後三架、我開高射砲機關鎗迎擊、八時敵機開始擲彈、迄九時半去、共擲彈十一枚、死一孕婦、炮台與敵艦激戰、開砲四十餘門、兩艦中砲着火、十時許全退去、十時半已解嚴、復平靜、下午一時半、敵機再來、擲數彈、一時餘去、解除警報、

日機襲京不逞

◎南京四日中央社電、敵重轟炸機六架、於四日下午七時四十五分許、繞道江北來京、企圖夜襲、我方聞報、即派驅逐機前往攔擊、遇敵機於江北泗陽上空、敵機見勢不佳、倉皇遁去、

昨（四）日上午八時日機飛往北站投彈數十枚、一時黃煙直冒雲霄、轟聲震天、圖示被炸後站內一瞥、（國際社攝）

京滬 滬杭甬 鐵路管理局 通告

●京滬線●上午八時開滬京特快車下午五時開滬濟通車（上海西站及中國旅行社售票）

●滬杭線●上午九時半開滬閘特快車下午二時開滬閘特快車（上海西站售票）

浦東傷人運滬

日軍前日進窺浦東、經我忠勇將士之奮力迎擊、其登陸企圖、即告失敗、嘗雙方炮戰激烈時、敵機並乘間投彈、故浦東民衆、略有死傷、除三四人經送上海救治外、浦東紅十字第十救護隊（係聯合各界組織而成）前昨兩日、分別出動在×××各地救獲受傷男女十六名、已由副隊長王熊飛、協同各醫師、忠心救治、各人傷狀如下、㈠顧夏氏、劉行人、頭部受機槍傷、㈡孫思源、北平人、頭被炸彈片所傷、㈢夏明山、山東人、左手被炮彈擊斷、㈣徐福林、揚州人、被炮彈炸斷左膝骨、㈤徐法書、通州人、左足被炮彈炸傷、㈥李阿毛、寧波人、左臂被炮彈擊斷、右腿炸傷、㈦夏美弟、崇明人、左肩胛骨受鎗彈傷、㈧吳李氏、浦東人、被炮彈炸傷左胸右腰、㈨姚文如、南通人、彈傷足部、㈩吳士良、浦東人、被炮彈炸傷右腿、⑪張龍根、浦東人、右手右腿被炮彈炸傷、⑫張趙氏、浦東人、腿部炸傷、⑬李健福、定海人、略受微傷、⑭王蔭氏、湖北人、臂部及下體炸傷、⑮陳李氏、浦東人、手及背部炸傷、⑯吳菊芬、本地人、臂部及左腿受砲彈傷、

陳炳謙住宅 遭砲火毀

祥茂買辦陳炳謙寓所、在靶子路三百三十九號弄三十號、昨日上午九時、敵機轟炸閘北時、被彈火飛落於僕人臥室、當即延燒其住宅底層及屋頂、雖經救火會驅車前往、冒險施救達一小時但仍全燬於火、

時報

敵機四隊轟炸滬西

北新涇遭刼

死傷百餘人

今晨七時許、敵軍遣派大隊飛機、向我後方作威脅行爲、還時有十三架、分成四隊、飛至滬西周家橋鎮迤北之蘇州河南岸間及北新涇鎮以及北新涇鎮西之東陶浜地方、恣意投擲巨量炸彈、其數在四十顆以上、循環翱翔、挨次投擲、一時轟轟之聲、震撼天地、自七點二十五分鐘開始、至八時十分鐘止、轟炸完畢、仍復結隊向東天空飛去、而於投擲炸彈以外、且開機關槍掃射、迨至四十分鐘以後、又來兩架、復在北新涇天空盤旋、投擲四彈、並開機關槍、飛行三匝、然後飛去、

彈肉齊飛

記者目睹周家橋北約里許將及陳家橋之沿蘇州河南、俗呼陳家渡地方、擲下一彈、適中於三數平房民居、棟崩樑折、死居民五人、而在北河岸一浣衣婦人、被彈死於瓜埠間、雙足入水、屍倒跳板之婦人傍屍哀泣、入北新涇鎮後、滿街心之小石橋西、此間爲該鎮之最熱鬧處、傍街之兩鄰店舖、即爲着彈處、變飛磚崩、棟折樑斷、三尺濶之街心中、瓦礫爲滿、此間一帶、約被毀店屋民居、計十五六幢、着彈約計四五枚、時該鎮之菜市甫畢、故死傷人數較少、倘在一小時以前、無辜人民之罹於難者其數必更多也

死生剎那

記者什時、未罹難之居民正從事類屋瓦礫中、尋覓其死傷之家人、而鎮後之小浜中、亦死傷男婦平民六七人、鎮之西約一里許、地名東陶浜、與石灰窰地方相距數百步、浜中有江北船十餘艘、浜傍且築有草舍、是爲小民苦力所居、亦被彈炸、草舍被焚、船隻被炸、其中居民、亦從事搬運被折之船板、尋找其死傷者、此外若白利南路二三七三號之萬昌石粉廠及比室之萬利石粉廠各中兩彈、蘇州河北之遠東木廠貨棧亦被炸毀、

無辜罹刼

在記者目覩者、死計四十人以上、傷計九十人以上、此役於類屋下之發見、猶不在計數中、總之、此役無辜民衆罹於浩刼者、在一百人以上、死者由掩埋隊掩埋、傷者分送同仁仁濟等各醫院救治、時約十一時二十分鐘、敵機又來八架、環行於北新涇之天中、擲彈轟炸、並開掃機關槍、記者乃於格格之機關槍聲下覓賦歸歟、

非戰鬥員

又訊、今晨七時許、敵機十六架飛往北新涇一帶大肆轟炸、投擲炸彈無算、北新涇鎮之民房被毀殆盡、居民之不及逃出者幾盡罹難、陳家渡有候船渡河之平民甚多、亦遭轟炸、死十九人、傷二十餘人、周家橋之遠東木廠及順昌石粉廠等均被炸毀、死傷多人、敵機之一再轟炸非戰鬥員、實不當向全人類挑戰矣、

吳淞四面包圍

吳淞羅店方面昨日今晨前線戰事極爲沉寂、除偶有前哨戰發生外、無劇烈之戰鬪、蓋敵正在忙於佈防、茲悉日內敵我兩軍即將展開主力戰、據我××軍事機關息、敵雖傾全副精銳前來、然我亦有相當準備、屆時亦當予敵以重創、據今晨所得前方之報告、吳淞鎮之敵軍、已被我軍三面包圍、退守江邊、消滅之期、當不在遠云、

盛橋愈縮愈緊

羅店方面之被我圍剿敵軍、日夜被我軍進擊、幾無休止、敵軍疲於應戰、彼之食糧、亦將告罄、不爲戰死、當作餓斃、故我軍再圍剿若干時、此間敵人、其將掃數殲滅、盛橋之敵軍陣地、愈爲縮小、去登岸之石洞口不遠、而盛橋我軍之陣地愈是鞏固、而今日午刻我軍仍向其進擊、於石灰窰地方、得聞隆隆之砲聲發於我軍之陣地中云、

瀏河新鎮對峙

瀏河方面之敵軍、被我軍忠勇應戰、迎頭痛擊、敵勢不支、向瀏河之新鎮方面退卻、我軍仍向前追擊、且成三面圍剿、重兵壓東之勢、在記者馳稿時、敵我在新鎮對峙中、奇以相當時期、此間敵人或有登艦退逃之可能、

兩度進犯閘北

虹口楊樹浦方面之敵軍、今晨黎明時、曾一度向我閘北方面之駐軍作進犯之攻擊、我以機關鎗重砲等轟擊、敵乃不支而退、迄中午十二時止、雙方均無任何發展、故戰事頗沉寂、

（又訊）閘北方面、敵軍於今晨一時後、曾開始向我青雲橋八字橋陣地進攻、爲敵約一千左右、並以鐵甲車作前鋒、蜂擁進犯、該處據內之我軍、初不還擊、見敵鐵甲車進至相當地點、即從據內衝出、投擲手溜彈轟炸、並用機槍向準敵車猛射、敵不支敗退淞滬鐵道之東、其中有鐵甲車數輛、被我炸損、

（又訊）上午七時至八時間、敵飛機四架、又在閘北潭子灣交通路中山路上空盤旋、投彈七八枚、後經我駐防軍用高射砲及高射機關槍擊退、敵機先後向東北方面逸去、

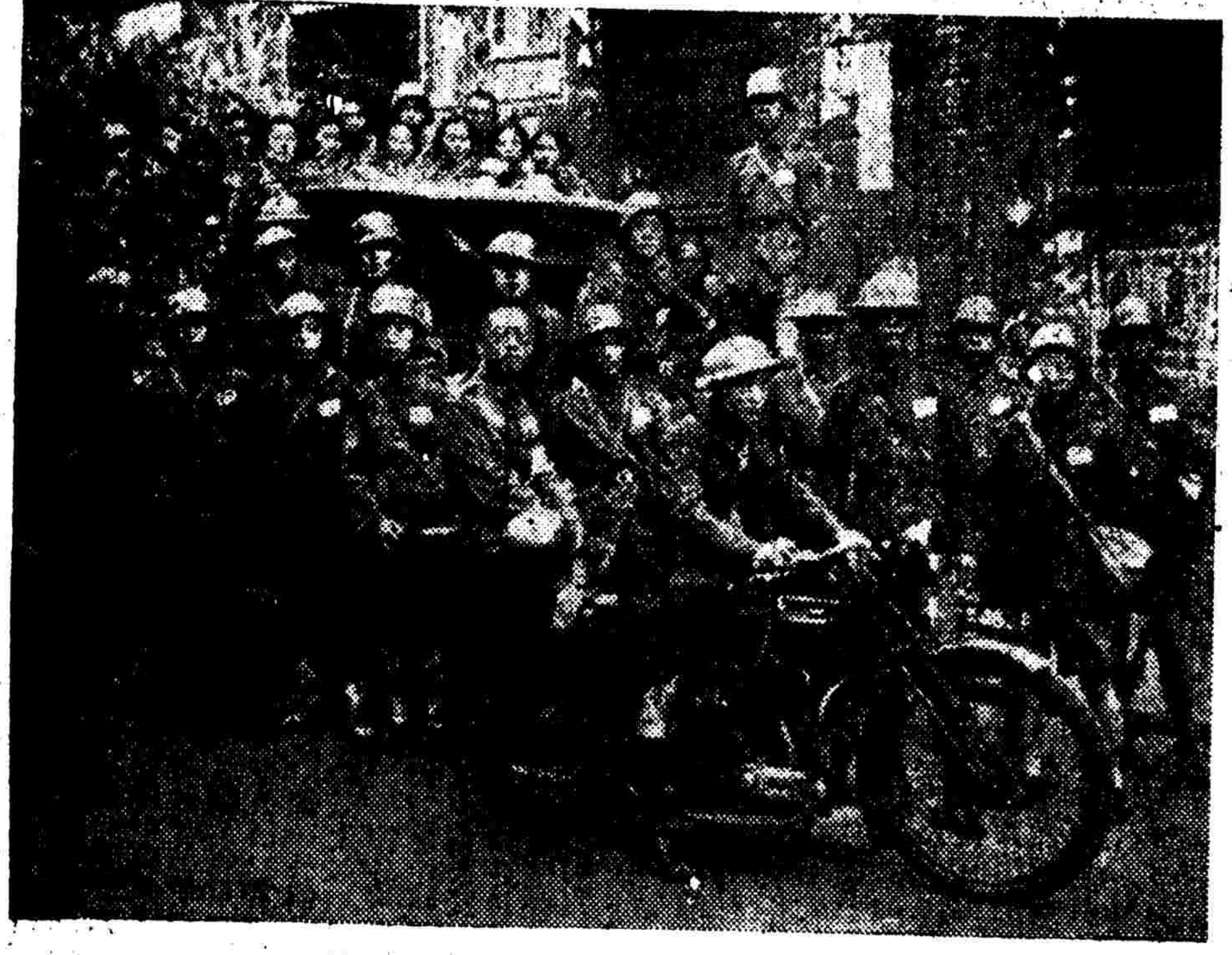

上海市中醫藥界救護團戰地救傷隊出發赴前線，該隊連日分赴羅店瀏江等處戰地救護，頗爲得力；（戰地攝影夏曉霞）

英法將邀各國參加地中海會議

華盛頓郵報發表評論

◎巴黎四日中央社哈瓦斯電、此間負責當局頃宣稱、關於召集地中海沿岸各國會議事、英法兩國政府、刻在賡續會商中、兩國外交部業已共同草就請柬、以便會同送達關係各國、大抵此項請柬、可於明日送出云、

◎華盛頓四日中央社哈瓦斯電、關於法國所提出由地中海沿岸各國舉行會議一項建議、華盛頓郵報頃加以評論云、英國政府對於此項建議、原不甚贊成、但自英國驅逐艦哈華克號在西班牙海面被潛水艇襲擊、該國商船伍特福號亦被潛水艇擊沉之後、態度爲之一變、「英國當局茲已了解、苟欲在地中海上、解除海盜行爲之威脅、斷非一國力量所能濟事、因而復將擁護集體行動、此其影響遠大、可勝言哉」云、

敵司令部架砲

北四川路底敵海軍陸戰隊司令部、前曾一度被我空軍投彈擊中、當即燃燒、後悉該司令部房屋建築堅固、當時僅燬最高之一層、目下業已修復、昨經某軍事家用望遠鏡窺悉、其屋頂架有大砲兩尊、一尊砲口向西北、一則對我北火車站、前日傍晚曾發十餘砲、因我建築堅固、亦無損傷云、

敵艦晨轟浦東

今晨六時十分、泊在百老匯路匯山碼頭之敵艦、又向浦東爛泥渡方面開砲轟擊、同時有滿載敵軍之小汽艇三四艘、在沿浦東春江碼頭其昌碼頭相近遊巡、有窺探浦東再度偸渡之舉、不時向浦江放射機鎗、惟不敢近浦東之岸、至六時五十分、小汽艇停止遊巡、敵艦上之砲聲亦息、敵所開之砲、皆從出雲及十九號砲艦發出、約開二十餘響、均無標的、咸落於某某附近曠地上、無若何損失、

援軍一部進口

連日在各口岸登陸之敵、自經我軍逐處加以痛擊後、敵多敗退、今晨接前方軍報、敵增援部隊兩師團、確於昨日駛抵吳淞口外三夾水海面、曾於昨夜十一時許、有一部份敵軍、分坐汽艇及砲艦等、陸續駛進吳淞口、有在蘊藻浜張華浜再度偸渡之舉、但我防務鞏固、待陣痛擊、

敵機黑夜偵察

自昨日午夜以迄今晨四時許、敵機不斷在蘇州河以北及中山路以西一帶地段盤旋偵察、歷時雖久、然仍絕無所得、乃胡亂投擲炸彈數枚而去、

敵輪載彈到滬

昨晚浦江內續到敵運輸艦及商輪各一艘、運輸艦一艘停泊招商北棧、商輪一艘、則一艘停泊大阪碼頭、（第一六一號）另一艘停泊[illegible]（第一六九）均在起卸彈藥、搬運甚爲忙碌云、

唐官屯馬廠北激戰

我在減河佈新陣地

◎濟南四日電、我軍變更戰略、向目的地推進、在城河佈新陣地、暫取守勢、四日午、唐官屯及馬廠北激戰甚烈、我軍在馬廠北向敵砲攻、斃敵甚衆、晚仍相持中、

◎濟南四日電、日機十餘架、四日晨飛黃官屯馬廠間轟炸、旋又至閘口城河溜口轟炸、損失待查、蟹子窩口附近、我與敵有激戰、

◎南京五日快訊社電、軍息、津浦線日軍、四日晨由唐官屯南進、在飛機大砲坦克車掩護之下、猛攻唐官屯及馬廠之華軍、當經華軍奮力抗戰、肉搏數次、四日晚華軍出奇制勝、將日軍擊退、斃日軍極衆、

◎天津五日快訊社電、津浦線中日軍、四日激戰竟日、四日晨日軍又大舉南侵、飛機大砲坦克車並發、向唐官屯及馬廠之華軍攘攻、華軍當以重砲鐵甲車應戰、雙方砲火之猛烈、爲津浦線開戰以來所未有、傷亡甚重、迄四日晚仍在激戰中、

◎天津五日快訊社電、據日軍司令部發表公報稱、津浦線日軍、已於四日晨六時、三十分開始總攻唐官屯及馬廠附近之華軍、日軍有大隊飛機助戰、

敵兵分路進襲

（濟南快信）津浦前線敵軍乘我軍變更戰略調防之際、突以重兵分路向我陣地襲擊、幸我軍將士沉着應戰、奮勇殺敵、卒將頑敵擊退、斬獲無算、據三十一日晨馬廠電話、自三十日夜起、前方戰局均移重於唐官屯左近、三十日夜九時許、唐官屯站西南一里許大官屯附近、發現敵兵一股、向我陣地進攻、我軍某部當即出動迎頭截擊、與敵激戰甚烈、激夜未停、三十一日早九時二十分、敵以重砲向我車站射擊、站後落有三彈、幸均未炸、一夜來我擊斃敵人甚衆、迄三十日午、已有後退之勢、我正準備追擊、又三十日夜十時、敵軍一部依運河西南之線、向我陣地猛攻、當經我某部前進、將敵擊退

截獲糧械頗多

夜十一時、唐官屯站以北七八里敵之鋼甲車向我站方發砲九響、卅一日拂曉、又發四砲、早五六時後、即不聞鎗砲聲、當夜敵以小部隊向各處擾亂、均我解決、三十一日早四時、唐官屯站北被壞鐵路處、有敵兵一隊在彼處修理路軌、當經我軍包剿將其全部殲滅、道未修好、敵遺棄物料甚多、早五時許、唐官屯站水泵間、發現敵騎兵前來偵探情形、經我步哨兵將其擊退、並斃死日人一名、獲馬一匹、早九時、唐官屯東北三四里蟹子窩發現敵探十餘人、亦經我哨兵連將其解決、又三十一日早時許、唐官屯站西北一十餘里處聞有鎗聲砲聲甚激烈、我與敵軍激戰於該地、情況尚未詳、但悉至四時許我即將敵擊退、敵傷亡頗衆、唐官屯站上水樓、被砲擊毀、車站警務段門窗玻璃均行震碎、又聞我側面仍在楊柳靑附近、大部多係便衣云云、（卅一日）

今晨外灘禁止通行

黃浦灘路南起愛多亞路外灘、北迄北京路外灘一段、今晨又禁止行人通行、以免流彈傷人危險、惟持有工部局通行證者、則許通過云、

德國社黨大會期間

義相不赴德

俟德國社黨大會結束後啓程

◎羅馬四日中央社哈瓦斯電、義大利警察總監鮑契宜最近曾往柏林與德國警察當局磋商、意相墨索里尼在聘問德國間之安全問題、鮑契宜頃已返國、但對於招待墨索里尼之程序尙未商有成議、據傳德國元首希特勒曾邀請墨索里尼列席紐倫堡城國社黨大會、但墨索里尼鑒於教廷與德國間關係現頗緊張、不欲列席國社黨大會、致傷教廷感情、故專願在國社黨大會結束之後、始往德國云、此外據義國若干政治家所稱、墨索里尼與希特勒未來談話之程序、當視國聯會行政院與大會會議情形而定云、

◎羅馬四日中央社哈瓦斯電、關於首相墨索里尼、行將聘問德國元首事、首相喉舌、即名記者蓋達、頃在義大利日報發表一文、加以評論、略謂首相此行、絕無驚人性質、「德義兩國所推行之新制度、倘受任何方面攻擊、各該國決用全力加以保衛、但並無自路于孤立之意、其拒所謂合作者亦惟布爾希維克主義而已、此外倘有一事必須立即加以說明、即義國並無親英成觀德之可言、緣義國與一國成立協定之後、仍可與其他一國成立協定也」云云、

豫省府公佈

優待征人

◎開封四日中央社電、豫優待出征軍人辦法、四日已由省府公佈、凡出征軍人得免其親屬服公家勞役、不得向其家庭攤派任何臨時費用、如經濟確係困難者、由地方予以補助、並由縣府會同地方紳耆、分赴各出征軍人家庭、作誠懇慰勞、

蘇聯切實否認

砲艦入「滿」

◎莫斯科四日中央社哈瓦斯電、日本方面昨曾發出消息稱、爲蘇里江上蘇聯砲艦二艘、突於上月二十八日駛至「滿洲國」虎林地方附近、並有兵士卅五人登陸、擄去居民多人云、蘇聯半官界、頃切實否認此說、斥爲惡意挑釁、毫無根據、

法大使那齊雅

慰問英大使

英國駐華大使許閣森氏、上月二十六日被日機以機槍掃射、受傷甚重、即入宏恩醫院醫治、連日經過良好、傷勢日有起色、甫于昨晨（四日）到滬之法國駐華大使那齊雅氏、特於今日上午十時許、前往宏恩醫院慰問英大使晤談約半小時許始行辭出云、

厦門情勢突緊 牛莊輪中止駛閩
太古公司已奉英領署通知

太古牛莊輪、原定今日中午十二時、載客裝貨赴閩、今晨據大通社記者探悉、該公司因突奉駐滬英領事署通知、以厦門形勢吃緊、閩海已呈危險地帶、故飭該輪中止赴閩、查該輪尙係滬戰發生以來、第一艘駛閩船隻、連日售出客票、已不在少、故是否冒險駛閩、局方尙在考慮、惟今日顯已不克準時開駛、須待局方最後取決、以定開駛或退票云、

浦東各鄉鎮平靜
塘橋鎮商店半開排門
十八間頭匪徒大活動

日軍進窺浦東之行動失敗後、戰事沉寂、沿浦各市鎮、已回復平靜狀態、扼上南交通要口之塘橋鎮、於前日砲戰激烈時、雖有砲彈多枚墮落、但僅有極少數民房轟毀、今晨街道上商店已半開排門應市、菜担尤多、上街買菜者、已頗擁擠、董家渡對江民營輪渡、亦照常開駛、且所收渡資與平時一律、老白渡鎮與楊家渡鎮在戰事之前、本未受若何影響、惟以居民已大部離去、頗形冷落、沿街菜担尙多、顧客較少、平日最熱鬧之賴義渡區域、於三日午後受砲火較多、故有若干市房、或擊毀屋頂、或轟倒牆壁、所留居民極少、各商店仍於晨間夜市、以維若輩生活、惟身入其間、異常寂靜、再洋涇鎮、附近十八間頭、向爲窩藏匪類之處、前數日日機前往擲彈、此輩匪黨、乃肆意搜刦、但細軟之物、居民早已移藏、但匪等對粗笨家具牀舖櫈桌均要、聞若輩以所刦之木器、又不能搬至浦西或別處、故設法隱藏、待時局平靜後、再行變賣、此類喪心病狂之匪徒、殺之猶有餘辜、

無錫保險捐客宿晉初父子 繪製地圖省令拘案嚴究
屋上怪聲黑影立時鎗聲四起
▽▽兩人潛逃出外圖[illegible]

無錫訊、向業保險捐客之本邑人宿晉初、五十二歲、住居第一區大安鎮游山船浜第十三保第四甲第九戶、近以繪製詳細本邑地圖、意圖寄往上海、經密查員查悉、以宿有重大之漢奸嫌疑、由警局將宿晉初及其長子宿祖德、一併拘局、移解駐軍第××師司令部訊辦、旋經偵查、以該項地圖、雖有重大嫌疑、終以並無確切證據、發還縣政府暫行保釋、由十家商號具聯保切結保釋、一面由縣府呈報省方、旋奉省令、以宿晉初父子不無重大嫌疑、遂又令警局於前晚八時、派員前往拘捕、詎抵宿家、叩門不應、宿氏父子、早已聞警而走、待探警協同壯丁、爬屋入內時、則宿氏父子、業已遠逸無踪、僅查獲含有刺激性之惡味藥粉、以及硫磺盤等、連同宿之幼子祖華、一併帶局、

屋頂偵察　警探等返局時、已深夜十二時許、該處大安鎮壯丁隊、將宿氏父子之脫逃情形、詳加研究、斷爲宿氏父子、定未出外、恐有踰牆之嫌、當由隊長毛鼎賢・華慶增・分隊附朱鵬德・隊員顧鶴卿・蘇生文・陸冠豪・周錫康・尤錫君・穆順祥・王英琳・徐竹生等八名、立即在黑暗中爬上宿家四鄰屋頂上埋伏、偵察動靜、其餘各隊員、亦分佈四週、靜待消息、

怪聲　偵查約二小時之久、忽聞附近[illegible]響、怪聲過後片刻、突見宿宅鄰屋上、有人影雙雙、向宿宅漸漸移動、埋伏之壯丁、仍不動聲色、待兩黑影移近、乃以電筒照射、果爲宿晉初父子、宿身穿白色短衫短褲、赤脚無鞋襪、匍匐而行、屋上之壯丁、即喝止查詢、宿欲返身逃逸、壯丁乃向空開槍一響示威、四週分佈之壯丁、亦開槍響應、於是四面包圍、將宿氏父子雙雙獲住、

押解縣府　下屋後、將兩人實行檢查、當在宿身上短衫袋內、搜出繪製草地圖一紙、並查悉宿晉初宿祖德不諱、於三時許、即解往大安鎮隊部、昨日（一日）上午十一時許、備文解送第一區公所、沿路觀者途塞、均指罵漢奸不絕、宿無地自容、以面掩其子祖德肩上、至第一區公所、經錢區長略加盤問後、立即備文呈解縣府、宿至縣府政務警察處、向吳正榮跪地求助、吳稍加勸慰、遂押於候訊處、至晚上十時、由鄭縣長・汪秘書・徐科長會審、

海啓難民回籍機會

海門被災海啓被寃後援會、茲以避難同鄉無法回籍、特開會議決、僱民船三十艘、專送同鄉回籍、俾免流離失所、並在南市關橋通海旅館設立聯合辦事處、由鄭警宇・黃霖銘・朱誠壽・顧羣章・祝維仁・等分任工作、對於遣送難民出[illegible]

十三船、裝載難民達一千名以上、現第一二次難民、由朱壽誠率領遣散、業已回申、以後決定不限日期、額滿即開、凡有難民回籍者、可迅往辦事處登記領證、由該處派員護送登船、以資遣散云、

非常時期之各國軍備（二）
德機翱翔萊茵河上

浦江今晨發高潮
在十二英尺以上
連續須發至十日始止

浦江高潮、已於今晨一時許發、數量在十二英尺以上、午後一時前、尙有高潮、數量大約在十一英尺之間、明日起、晨前及午後、仍連續有高潮、數量亦均在十一英尺至十二英尺五寸之間、須發至十日爲止、數量之鉅、足爲秋汛之冠、去外灘十三英尺駁岸已密邇、吳淞口外同時間高潮、尙須高出浦江一英尺七寸三分云、

南市最近狀況 城隍廟閘大門

南市方面閉市迄今已兩旬餘、自敵機轟炸後、居民逃難者亦十室九空、、雖近日來稍安、無如回家者仍少、一至下午、路上竟能行人絕迹、惟城區方面自戰事至今、受驚嚇尙小、凡沿城脚各路口、在北半城一帶、斷絕交通、所以奸宄不能入、安堵之情形、較之租界尤甚、但店舖方面、未能全部開市、而城隍廟本爲香火鼎盛之廟、然至發生戰事後、全無燒香者、大門及殿門均緊閉、豫園內之市場亦全停止、

郭沫若等播音

本市文化界救亡協會工作、日益加緊、章乃器・張志讓等、均日夜積極進行工作、現推定郭沫若・章乃器等担任播音、講述救亡要義、並報告正確抗戰情報、

統一等五種公債定期抽籤還本
九月十日在銀行公會舉行

全面抗戰序幕已揭、我財政當局對於整個金融早已定有具體辦法、故市面金融、仍能穩定如常、所有各種到期債券、亦均照常還本付息、茲有二十五年統一公債乙種債票第四次還本、暨民國十七年金融長時公債第八次還本、民國二十四年電政公債第八次還本、民國二十五年整理廣東金融公債第一次還本、及民國二十六年開濬廣東省港河工程美金公債第一次還本、均經財部定於二十六年九月十日、在上海銀行業同業公會舉行抽籤、凡有中籤債票應還本銀、金融長期公債、電政公債、定於九月三十日由各地中央中國交通三銀行經付、整理廣東金融公債、開濬廣東省港河工程美金公債、定於九月三十日、統一公債乙種債票、定於二十七年一月三十一日、均由各地中央銀行及其委託之中國交通兩銀行暨中央信託局、開始付款、屆時並邀有關各機關派員蒞場監視、以昭鄭重、

乘災竊盜犯 十餘名收押

上海地方法院內處於危險地帶、故所有卷宗、早已租貿中匯大樓一百十五號存放、而各官員亦均在中匯大樓駐守、近來訟事毫無、但有一班乘災害而搶奪竊盜者、連日由市警察局抓獲、分批移解法院、乃由檢察官到院偵查、先後奉諭收押者、計十餘名、惟看守所之地位旣未能視爲安全、故擬一律寄押漕河涇第二監獄、惟是車輛至漕河涇路中交通發生阻礙、故目今此十餘犯仍在看守所中、

前線急需各物 希望各界捐助

據前線報告、現急需鉛絲・麻布袋・手電筒・卡車及汽車零件等、希望各界迅即捐助、俾輸送前方應用、

上海市各界抗敵後援會徵募救國捐宣言

[illegible]

徵募委員會主任委員　杜月笙　副主任委員　吳蘊齋　秦潤卿　李馥蓀　駱清華

委員　[illegible]

徵收機關　銀行　[illegible]　錢莊　[illegible]　報館　時報　新聞報　申報　時事新報　民報　大公報　立報　中華日報　神州日報　大晚報

保管委員　秦潤卿　李馥蓀　宋漢章　宋子良　唐壽民　徐桴　徐寄廎　錢新之　王延松

普善山莊敬求各界善士慨助棺木經費

敬啓者滬戰事發生已屆多日無辜人民罹難者益形增多本山莊乃受上海市救濟委員會委辦掩埋組事宜關於滬上難民收容所一百五十餘處因病而死者悉由本山莊收殮掩埋中國紅十字會各救護醫院傷亡兵民亦由本山莊担任收埋工作查本山莊雖向無的款經費竭蹶但因事屬非常祇有勉任其艱且本山莊辦理收埋事宜向來不分畛域無論英法租界南市閘北戰區以及虹口方面亦均前往工作不避艱險努力工作即如日前大世界南京路外灘等處慘劇以及南車站被炸事件死難者不勝縷計均經本山莊加派員役前往備棺收殮工作浩大概可想見務望各界仁人善士本胞與之仁懷發愛國之熱忱或慨助棺木或慷慨解囊澤及驟露功德無量如荷惠助請送至六馬路二百十號普善山莊總辦事處當掣奉正式收據而資徵信並登報鳴謝以揚仁風

太平洋新起颶風 向閩粵海岸推進

日前進撲粵港之颶風、自在香港西面約一百二十海哩處登陸後、勢已削弱、即將瀕於消滅、惟太平洋新起另一颶風、則仍循西北西方向推進、現在已抵北緯十七度、東經一百二十七度之處、風力中心、約在上報方位之一百二十海哩之內、如方向不變、閩粵海岸、又將被其襲擊、

國內早晚稻先後出新
糧食充足不需仰求海外
水陸兩路新到三千餘担

本市自經民食調節委員會妥善籌劃後、滬市食糧、準備充足、可維持全市人口供給三個月之食糧、且各地早稻新米、均紛紛登場、晚稻亦將於下月初旬出新、故國內糧食、可不仰求海外、而可自給、不致發生匱乏之虞、昨晚今晨、各內地運滬米糧、由水陸兩路運滬者、計達三千四百餘担、俟下午由該會評價後、即行起卸存棧、並發交各售米處銷售、連日因市內糧食充足、來源不絕、故市價亦略見回降云、

川同鄉會救護會向紅會登記

旅滬同鄉會所組織之抗敵後援會戰時服務團、鑒於救護事項、爲目前當急任務、該救護團連日至前線救護傷兵、數逹百餘名、昨晨出發前方時、各救護車輛人員、忽被紅十字總會扣留、旋經詢問詳情、方知該救護隊、事前未向紅會辦理登記、似有未妥、聞該會得悉後、已補辦各種手續、致函該會登記、以便照常進行救護工作云、（申時社）

攻破電網的方法

上海市各界抗敵後援會技術委員會、因發現前方作戰士兵、有觸電網而殞命者、特請專家研究攻破電網的方法、茲特探錄於下、亦市民不可不知之常識也、

凡遇着電網的時候、弗必驚慌、但亦不可大意、切不可使身體任何部份與之接觸、亦不可用槍械鐵器等傳電的東西敵擊、以致觸電、務須用下列方法攻破之、

（甲）全部摧毀法、「說明」將電網根本摧壞、或毀滅、「方法」㈠用坦克車向電網衝過去、將電網壓毀、此係最可靠方法、㈡用手溜彈或迫擊砲對準電網架子的底盤轟炸、只要把電網架子炸毀、網絲着地、電網即失其效力、

（乙）斷絕電流法、「說明」電網最怕網絲着地、倘能用任何方法、使其一二根網絲落地、則該段電網的電流即入地消失、「方法」㈠用長柄斧鉗或不傳電的物件、如乾燥的木棍木板竹桿等、向電網重擊、將其摧毀、（槍械鐵器等傳電物切不可用）務使電網上的網絲斷落碰地、㈡拿銅絲鐵絲或鍊條、兩頭繫以鐵球或別種鐵器各一個、從遠處拋在電網上、務使銅絲鐵絲或鍊條的一部份、掛在電網上、一部碰着地上、如此可使電網上的電流通地而消失、

（丙）避免觸電法、「說明」用不傳電的東西舖在電網上面、使越過電網時、身體不致觸電、「方法」用乾燥的被毯等不傳電的物件、堆在電網上、再在上面舖以乾的木板、即可跨越而過、留心弗觸網絲、

注意、㈠遇着鐵絲網時、若不知其有電、則可用（乙）第㈡條方法試驗之、倘是電網、則銅絲鐵絲鍊條等物拋上去的時候、電網的網絲上必定有火花發生、㈡電網上如已有人觸電、後面的人切不可再用手脚或槍械等與之接觸、必須先用上述方法攻破電網、以免觸電、

法租界各業均復常態

法租界當局因各馬路攤販太多、與市容有關、自本月一日起力加整頓、現已有良好結果、而法租界內各業均復常態、各工廠繼續開工、商店如米店・柴爿店・南貨店・糟坊醬園・及百貨商店等、營業比較戰前還要活躍、故社會秩序日趨安寧、

學生戰事服務團徵求團員

學生戰時服務團、自滬戰爆發、由社會局潘局長發起、積極進行、並在戰區及非戰區、成立分團、已有數十處、茲爲增加力量、擴大組織起見、業已設立登記處、徵求各中大學生、參加戰時服務工作、連日前往報名者、頗形踴躍、聞登記日期、限本月六日即行截止、

上海民營各電台非常時期播音節目表
（九月五日起）

（時　間）	（節　目）	（附　註）
上午		
八點至九點	報告新聞	各電台
十點至十一點	防空常識外埠新聞	各電台
下午		
十二點三十分至一點	演講	分二組轉播
二點至二點三十分	午刊新聞	各電台
二點三十分至三點三十分	游藝宣傳	分二組轉播
三點三十分至四點	防毒常識	各電台
四點二五分至四點四五分	市黨部報告新聞	全滬電台
四點四五分至五點一五分	演講	分二組轉播
五點一五分至六點	救亡歌曲	分二組轉播
七點至七點四五分	各國語音報告	分二組轉播
七點四五分至八點	雄壯歌曲唱片	各電台
八點至九點〇五分	轉播中央電台	各電台
九點〇五分至九點三十分	工部局情報	不固定
十點至十點三十分	時事述評	不固定

交通部上海電台播音節目表
週率一三〇〇　呼號XQHC

（時　間）	（節　目）
上午	
八點至八點十分	健身唱片
八點十分至八點三十分	唱片
八點三十分至九點	報告新聞
下午	
十二點至十二點十分	報告新聞
十二點十分至十二點三十分	軍樂唱片
十二點三十分至一點	防衛知識
四點至四點念五分	報告新聞
四點念五分至四點四十五分	市黨部報告新聞
四點四十五分至五點	國樂唱片
五點至六點	救亡團歌曲
六點至六點三十分	評論選讀
六點三十分至六點四十五分	國樂唱片
六點四十五分至七點四十五分	救亡團演講
七點四十五分至八點	中樂唱片
八點起	轉播中央電台節目

翔鳧輪載難民 二百餘人赴蘇

內河航綫、今日上海開蘇州客班、因無小輪駛滬、故暫停開駛、至裝載難民輪隻、今日有翔鳧一艘、拖駛船數隻、約今日午後可以開出、是項難民、均由市救濟委員會遣送、男女婦孺、計三百餘人、

尋人

▽劉徐氏、卅三歲、女鳳珍、十二歲、常州奔牛人、八月十三日失散、招尋人劉忠和、現住四馬路長樂[illegible]店內、

▽[illegible]

▽[illegible]和尙、廿四歲、吳淞人、在廿七日南站失散、身穿綢衫、香雲紗褲、[illegible]

▼[illegible]